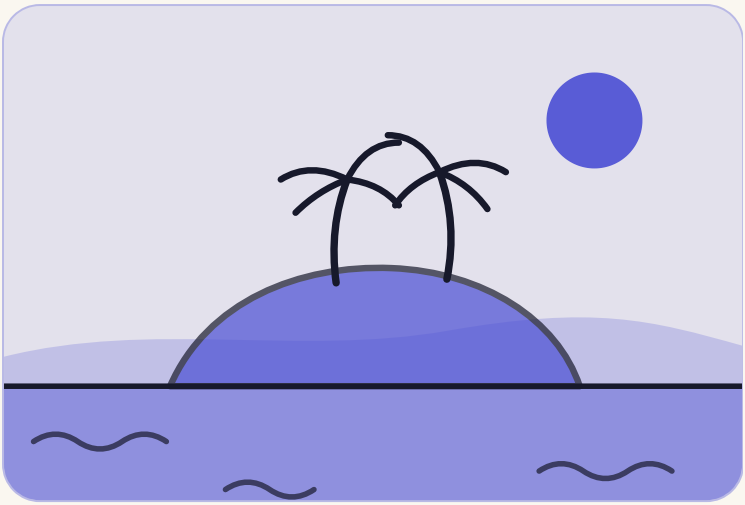

AUSTRALIE

Le jardinier qui a changé la loi de l'Australie

Eddie Mabo a demandé à qui appartenait son île. Son procès de dix ans a changé la loi de tout un pays.

OÙ	Mer (île Murray), détroit de Torres
QUI	Eddie Koiki Mabo, un jardinier du détroit de Torres qui a mené l'affaire Mabo
QUAND	De 1936 à 1992

4 min de lecture

PREMIER CHAPITRE

L'histoire

Eddie Koiki Mabo est né en 1936 sur Mer, une petite île du détroit de Torres, au nord de l'Australie. Mer fait partie des îles Murray, avec Dauer et Waier. Les habitants sont le peuple mériam. Ils avaient leurs propres lois sur qui possédait chaque parcelle de terre.

Une fois adulte, Mabo travaillait comme jardinier dans une université de Townsville, sur le continent australien. Un jour, deux historiens lui ont dit quelque chose de choquant, selon un récit. Selon la loi australienne, son île n'était pas à lui. Elle appartenait à la Couronne.

> **Pas question, ce n'est pas à eux, c'est à nous.**
>
> EDDIE MABO, TEL QUE SE LE RAPPELLE L'HISTORIEN NOEL LOOS

Dix ans au tribunal

La loi australienne avait une règle appelée terra nullius. Cela veut dire « terre qui n'appartient à personne ». Quand le Royaume-Uni a revendiqué l'Australie, la loi a dit que la terre n'avait appartenu à personne.

En 1982, Mabo et quatre autres Mériams ont porté leur demande devant les tribunaux. Le gouvernement du Queensland a soutenu que l'île était devenue propriété de la Couronne quand elle avait été annexée en 1879. L'affaire a traîné pendant des années.

10

ans qu'a duré l'affaire

6 sur 7

juges de la Haute Cour d'accord

500+

demandes de titre autochtone réussies en 2022

Cinq mois trop tard

Mabo est tombé malade d'un cancer. Il est mort le 21 janvier 1992, à 55 ans. Trois des cinq personnes qui avaient porté l'affaire sont mortes avant la décision.

Cinq mois après la mort de Mabo, le 3 juin 1992, la Haute Cour a donné sa réponse. Six des sept juges étaient d'accord. Les Mériams avaient le droit, « à l'égard du monde entier », sur leurs îles.

Plus encore, les juges ont dit que l'Australie n'avait pas été une terre qui n'appartenait à personne. Les peuples autochtones vivent ici et gardent leurs liens avec la terre depuis plus de 65 000 ans. Les peuples autochtones de tout le pays pouvaient détenir des droits sur la terre selon leurs propres lois. Ces droits subsistaient, sauf si la loi les avait éteints.

L'année suivante, le Parlement a voté la loi sur les titres autochtones, la Native Title Act. En 2022, il y avait eu plus de 500 demandes réussies. Chaque année, le 3 juin, l'Australie célèbre le Jour de Mabo.

Le fil des événements

- **1936** Eddie Mabo naît sur Mer, dans le détroit de Torres.
- **1982** Mabo et quatre autres Mériams commencent leur procès.
- **1992** Mabo meurt en janvier. Le 3 juin, la Haute Cour donne raison au peuple mériam.
- **1993** Le Parlement vote la Native Title Act.

DEUXIÈME CHAPITRE

Ce qui la rend spéciale

C'était un jardinier, pas un avocat. Une conversation à l'heure du déjeuner est devenue un combat de dix ans.

Il n'a pas vu la décision. Mais son nom est sur une affaire qui a changé le droit foncier de tout un pays.

NOTRE POINT DE VUE

Un homme a refusé d'admettre que sa maison n'appartenait à personne. La loi a dû changer pour lui donner raison.

TROISIÈME CHAPITRE

Ce que nous pouvons apprendre

1 Posez la question simple

Il a demandé à qui appartenait son île, puis il a refusé d'accepter « à personne ».

À essayer : Écrivez une règle que vous avez toujours acceptée. Demandez-vous qui l'a décidée et pourquoi.

2 Connaissez votre propre histoire

Le peuple mériam avait des lois anciennes et détaillées sur la propriété de la terre.

À essayer : Écrivez une chose que votre famille sait et qu'aucun document ne consigne.

3 Partagez le combat

Cinq Mériams ont porté l'affaire, avec des historiens et des avocats à leurs côtés.

À essayer : Nommez deux personnes qui pourraient partager l'un de vos objectifs ce mois-ci.

4 Jouez le long jeu

L'affaire a duré dix ans. Mabo n'en a pas vu la fin.

À essayer : Choisissez un objectif qui prendra des années. Faites chaque semaine une petite chose pour lui.

UNE IDÉE À RETENIR

Une question simple, posée encore et encore, peut faire bouger la loi d'un pays.

Sources (en anglais)

Parliament of Australia
The Mabo decision

ANU College of Arts and Social Sciences
1992 – Mabo v. Queensland, by Henry Reynolds (2024)

Justice and Peace Office, Archdiocese of Sydney
Mabo Day (2017), drawing on AIATSIS

Wikipedia
Eddie Mabo

Note de vérification : Les sources s'accordent sur l'essentiel et diffèrent sur des détails. La décision et son sens viennent du Parlement australien (Parliament of Australia) et de l'article de l'ANU par Henry Reynolds (republié depuis l'Australian Dictionary of Biography), qui s'accordent sur le 3 juin 1992, une majorité de six juges sur sept, le rejet de la terra nullius et la citation « à l'égard du monde entier ». La demande a commencé en mai 1982 avec cinq Mériams (ANU) ; le Parlement australien parle de dix ans de procédure. Le Queensland a soutenu que l'île était devenue propriété de la Couronne lors de son annexion en 1879 (ANU). Trois des demandeurs, Sam Passi, Celuia Mapo Salee et Eddie Mabo, sont morts avant la décision (Parlement australien). Les détails de la vie de Mabo (né en 1936 sur Mer, jardinier à la James Cook University, mort le 21 janvier 1992 à 55 ans d'un cancer, cinq mois avant la décision) viennent de Wikipedia, qui cite d'autres sources ; ils n'ont pas été recoupés avec une deuxième page, donc le récit les réduit au minimum. La conversation où deux historiens ont dit à Mabo que son île était une terre de la Couronne est racontée par l'historien Noel Loos dans le récit cité par Wikipedia ; Wikipedia la date de 1974, alors que d'autres récits lient sa décision de poursuivre à une conférence sur les droits fonciers de 1981, donc le récit ne donne pas de date et dit « selon un récit ». La citation « Pas question, ce n'est pas à eux, c'est à nous » est le souvenir de Loos de ce que Mabo a dit, pas une déclaration enregistrée. La règle de la terra nullius est datée de 1788 par l'ANU et de la revendication de Cook en 1770 par le Parlement australien ; le récit ne donne aucune date. La Native Title Act a été votée par le Parlement en décembre 1993 et est entrée en vigueur le 1er janvier 1994 (Parlement australien) ; le récit dit que le Parlement l'a votée « l'année suivante ». Plus de 500 demandes de titre autochtone réussies en 2022 vient de l'ANU. La page du Parlement australien avertit les lecteurs aborigènes et insulaires du détroit de Torres qu'elle nomme des personnes décédées ; ce récit aussi. Le Jour de Mabo, le 3 juin, vient du Parlement australien. « Plus de 65 000 ans » vient du Parlement australien. L'épingle montre l'île de Mer. Les passages marqués « Notre point de vue » sont des interprétations. Tout le reste provient des sources ci-dessus.