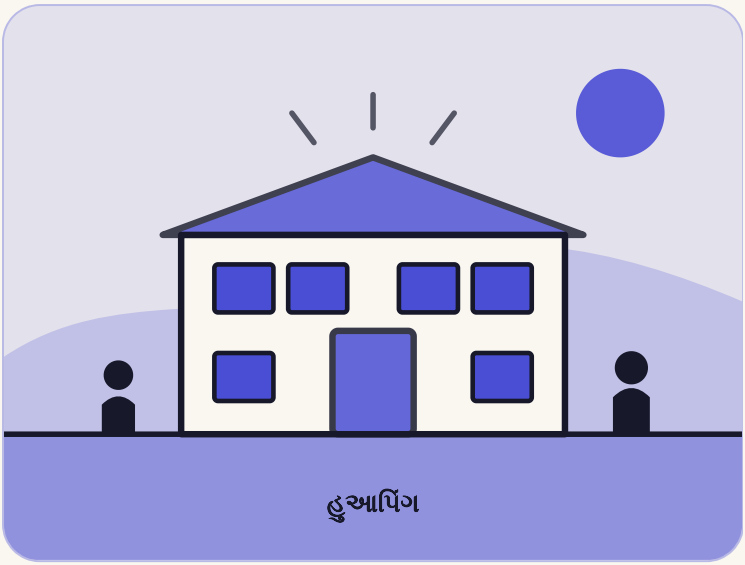

ચીન

જે આચાર્યાએ બત્તીઓ ચાલુ કરી

ચીનના એક ગરીબ પહાડી જિલ્લામાં ઝાંગ ગુઇમેઇએ છોકરીઓ માટે મફત શાળા બનાવી. 1,800થી વધુ યુનિવર્સિટી સુધી પહોંચી.

ક્યાં હુઆપિંગ

કોણ ઝાંગ ગુઇમેઈ, એક શિક્ષિકા જેમણે યુન્નાનના હુઆપિંગમાં છોકરીઓ માટે મફત હાઈ સ્કૂલ બનાવી

ક્યારે 1996 થી 2020

4 મિનિટનું વાંચન

પ્રકરણ પહેલું

વાર્તા

ઝાંગ ગુઇમેઈ ચીનના યુન્નાન પ્રાંતના એક ગરીબ પહાડી જિલ્લા હુઆપિંગમાં ભણાવતાં હતાં. તેમને ખાલી ડેસ્ક દેખાતા રહેતા. છોકરીઓ શાળા પૂરી કરતાં પહેલાં ગાયબ થઈ રહી હતી. જ્યારે તેમણે કારણ પૂછ્યું, ત્યારે ખબર પડી કે કેટલીકને કામે લગાડી દેવાઈ હતી અને કેટલીકનાં નાની ઉંમરે લગ્ન કરી દેવાયાં હતાં.

એક ઘર-મુલાકાતમાં તેમને રસ્તાના કિનારે 13 વર્ષની એક છોકરી મળી. તે રડતાં બોલી, “મારે ભણવું છે, મારે લગ્ન કરવાં નથી.” તેનાં માતાપિતા દહેજના 30,000 યુઆન માટે તેનાં લગ્ન કરાવવા માંગતાં હતાં. ઝાંગે તેના ભણતરનો ખર્ચ ઉપાડવાની ઓફર કરી. છોકરીની માતાએ તેમને ધમકી આપી, અને ઝાંગે હાર માની લીધી. તેમણે એ છોકરીને ફરી ક્યારેય જોઈ નહીં.

> એક છોકરી આગામી ત્રણ પેઢીઓને અસર કરી શકે છે.
>
> ઝાંગ ગુઇમેઈ, CGTNને ટાંકીને

ફી વગરની શાળા

ઝાંગે છોકરીઓ માટે એક મફત હાઇ સ્કૂલ બનાવવાનું નક્કી કર્યું. 2002 થી 2007 વચ્ચે તેમણે દાન માંગ્યું, પણ ઘણા લોકોએ ના પાડી. તેઓ ફક્ત લગભગ 10,000 યુઆન ભેગા કરી શક્યાં.

2007માં બીજિંગમાં એક રાષ્ટ્રીય બેઠકમાં એક પત્રકારે તેમનાં ઘસાયેલાં કપડાં જોયાં અને તેમની કહાણી પૂછી. સમાચાર ફેલાયા. સ્થાનિક સરકારોએ તેમને દસ લાખ યુઆન આપ્યા. 2008માં હુઆપિંગ ગર્લ્સ હાઇ સ્કૂલ ખુલી, જેમાં ન ભણતરની ફી હતી, ન રહેવાની.

1,804

12 વર્ષમાં ગરીબ વિસ્તારોની છોકરીઓ યુનિવર્સિટી પહોંચી, Xinhua મુજબ

110,000

વિદ્યાર્થિનીઓના ઘરની મુલાકાતો માટે ઝાંગે કાપેલાં કિલોમીટર, અહેવાલો મુજબ

100%

2011માં પહેલા સ્નાતક વર્ગની કૉલેજ પ્રવેશ પરીક્ષામાં સફળતા

પાંચ વાગ્યે ચાલુ થતી બત્તીઓ

શાળામાં પહેલા વર્ષે 16 શિક્ષકો અને 90 વિદ્યાર્થિનીઓ હતાં. કોઈ ન્યૂનતમ ગુણ નક્કી ન હતા. જે પણ છોકરી ભણવા માંગતી, તેનું સ્વાગત હતું. પરિસ્થિતિ કઠિન હતી, અને છ મહિનામાં નવ શિક્ષકો છોડી ગયા. ઝાંગ અને બાકીના શિક્ષકો ટકી રહ્યા.

CGTN મુજબ ઝાંગ બીમાર છે, તેમને સંધિવા અને નબળાં હાડકાં છે. છતાં તેઓ સવારે લગભગ 5 વાગ્યે ઊઠીને શાળાની બત્તીઓ ચાલુ કરે છે. “ઘણી છોકરીઓ શરમાળ હોય છે,” તેમણે કહ્યું. બત્તીઓ ચાલુ હોય તો તેઓ વાંચવા આવતાં વધુ સુરક્ષિત અનુભવે છે.

એક પૂર્વ વિદ્યાર્થિની, ઝોઉ યુનલી, શિક્ષિકા બન્યાં. જ્યારે તેમણે સાંભળ્યું કે તેમની જૂની શાળામાં ગણિતના શિક્ષકની કમી છે, ત્યારે તેમણે નોકરી છોડી દીધી અને પાછાં આવ્યાં. “શાળા ન હોત તો હું કંઈ ન હોત,” તેમણે કહ્યું.

ક્યારે શું થયું

- **1996** ઝાંગ હુઆપિંગ જિલ્લામાં ભણાવવાનું શરૂ કરે છે.
- **2007** એક પત્રકાર તેમની કહાણી સાંભળે છે. સ્થાનિક સરકારો તેમને દસ લાખ યુઆન આપે છે.
- **2008** હુઆપિંગ ગર્લ્સ હાઈ સ્કૂલ ફી વગર ખુલે છે.
- **2011** પહેલા સ્નાતક વર્ગની બધી વિદ્યાર્થિનીઓ કૉલેજ પ્રવેશ પરીક્ષા પાસ કરે છે.

પ્રકરણ બીજું

આ વાર્તા ખાસ કેમ છે

શાળાએ કોઈ ન્યૂનતમ ગુણ નક્કી ન કર્યા. તે છોકરીથી શરૂ થઈ, તેના પરીક્ષાના ગુણથી નહીં.

પહેલા સ્નાતકોમાંથી લગભગ બધી પાછલા વર્ષે પ્રવેશ પરીક્ષામાં નાપાસ થઈ હતી. ભાણતર અને કાળજીએ ફેર પાડ્યો.

અમારો મત

ઝાંગ ગુઇમેઈએ ગરીબીને એ નક્કી કરવા ન દીધું કે કઈ છોકરીઓ શાળામાં રહેશે.

પ્રકરણ ત્રીજું

આપણે શું શીખી શકીએ

1 પસ્તાવાને કર્મમાં ફેરવો

તેઓ એ 13 વર્ષની છોકરીને બચાવી ન શક્યાં, અને તેમણે શાળા બનાવવાનું નક્કી કર્યું.

આ અજમાવો: કોઈ એક પસ્તાવા વિશે વિચારો. પૂછો કે તમે શું બનાવી શકો જેથી તે ઓછો થાય.

2 “ના” પછી પણ માંગતા રહો

તેમણે વર્ષો સુધી દાન માંગ્યું અને ફક્ત લગભગ 10,000 યુઆન ભેગા કરી શક્યાં.

આ અજમાવો: આ અઠવાડિયે જેમાં તમને વિશ્વાસ છે તેવી કોઈ બાબત માટે વધુ એક વિનંતી કરો.

3 લોકોને જેવા છે તેવા આવકારો

શાળાએ કોઈ ન્યૂનતમ ગુણ નક્કી ન કર્યા. જે પણ છોકરી ભણવા માંગતી, તેનું સ્વાગત હતું.

આ અજમાવો: કોઈ એક અવરોધ દૂર કરો જે લોકોને તમારા જૂથમાં જોડાતા રોકે છે.

4 નાની કાળજી મહત્ત્વની છે

તેમણે વહેલી બત્તીઓ ચાલુ કરી જેથી શરમાળ છોકરીઓ સુરક્ષિત અનુભવે.

આ અજમાવો: આજે એક નાનું કામ કરો જેનાથી કોઈને સુરક્ષિત લાગે.

સાથે લઈ જવા જેવો એક વિચાર

વહેલી ચાલુ કરેલી એક બત્તી છોકરીને કહી શકે છે કે તે અહીંની છે.

સ્રોત (અંગ્રેજીમાં)

CGTN (Xinhua feature)
Teacher helps 1,084 girls change their destiny (2020)

The World of Chinese
Education for Hope (2020)

Wikipedia
Zhang Guimei

હકીકત-ચકાસણી નોંધ: અંગ્રેજીમાં ઝાંગ ગુઇમેઈ વિશે મોટા ભાગે જે લખાયું છે તે ચીનના સરકારી મીડિયા (Xinhua, CCTV, CGTN, China Daily)માંથી આવે છે અથવા તેને દોહરાવે છે, એટલે વિગતો સ્વતંત્ર અહેવાલોથી ચકાસી શકાઈ નથી; South China Morning Postનું પેજ ખૂલી શક્યું નહીં (403). ખોલેલા ત્રણેય સ્રોતો મુખ્ય વાર્તા પર સહમત છે: 2008માં ઝાંગે હુઆપિંગમાં સ્થાપેલી છોકરીઓની એક મફત હાઈ સ્કૂલ. સ્નાતકો: CGTN કહે છે કે શાળાનાં પહેલાં 12 વર્ષમાં 1,804 છોકરીઓ યુનિવર્સિટી પહોંચી (એ જ આંકડો Wikipediaમાં છે); The World of Chinese, જુલાઈ 2020માં, 1,600થી વધુ કહે છે; વાર્તા 1,804 લે છે અને તેને Xinhuaનો ગણાવે છે. ઘર-

મુલાકાતો: CGTN કહે છે કે તેમણે 110,000 કિલોમીટરથી વધુ મુસાફરી કરી અને ઓછામાં ઓછી 1,500 વિદ્યાર્થિનીઓને મદદ કરી; The World of Chinese કહે છે 110,000 કિલોમીટર, 1,300થી વધુ વિદ્યાર્થિનીઓને મળવા માટે; વાર્તા ફક્ત અંતર લે છે. 13 વર્ષની છોકરી, 30,000 યુઆનનું દહેજ, માતાની ધમકી અને “મારે ભણવું છે, મારે લગ્ન કરવાં નથી” ફક્ત CGTNમાંથી છે. 2002 થી 2007 વચ્ચે લગભગ 10,000 યુઆન ભેગા કરવા Wikipedia અને The World of Chineseમાં છે. બીજિંગની 2007ની બેઠક: The World of Chinese કહે છે કે તેઓ રાષ્ટ્રીય લોક કૉંગ્રેસ માટે ચૂંટાયાં હતાં, જ્યારે Wikipedia કહે છે કે તેઓ કમ્યુનિસ્ટ પાર્ટી કૉંગ્રેસનાં પ્રતિનિધિ હતાં; વાર્તા ફક્ત “એક રાષ્ટ્રીય બેઠક” કહે છે. જે પત્રકારે તેમનાં ઘસાયેલાં કપડાં જોયાં, અને લિજિયાંગ તથા હુઆપિંગ જિલ્લા તરફથી મળેલા દસ લાખ યુઆન, The World of Chinese (Xinhuaને ટાંકીને) અને Wikipediaમાં છે. પહેલું વર્ષ (16 શિક્ષકો, 90 વિદ્યાર્થિનીઓ, કોઈ ન્યૂનતમ ગુણ નહીં, છ મહિનામાં નવ શિક્ષકોનું છોડવું) The World of Chineseમાંથી છે. 2011માં પહેલા સ્નાતક વર્ગનો 100 ટકા પાસ થવો, અને એ કે તેમાંથી લગભગ બધી પાછલા વર્ષે નાપાસ થઈ હતી, CGTNમાંથી છે. તેમની બીમારી: CGTN રુમેટોઇડ આર્થરાઇટિસ અને ઓસ્ટિયોપોરોસિસ જણાવે છે; Wikipedia 23 બીમારીઓ કહે છે; વાર્તા “સંધિવા અને નબળાં હાડકાં” કહે છે. સવારે 5 વાગ્યે ઊઠીને બત્તીઓ ચાલુ કરવી, અને શરમાળ છોકરીઓ વિશેના તેમના શબ્દો, CGTNમાંથી છે. ઝોઉ યુનલીની કહાણી અને અવતરણ CGTNમાંથી છે. અવતરણ “એક છોકરી આગામી ત્રણ પેઢીઓને અસર કરી શકે છે” CGTN અને Wikipediaમાં છે. 2020 પછીના વિકાસ ચકાસ્યા નથી. પિન હુઆપિંગ બતાવે છે. “અમારો મત” વાળી લીટીઓ અમારું પોતાનું અર્થઘટન છે. બાકીનું બધું ઉપરના સ્રોતોમાંથી છે.