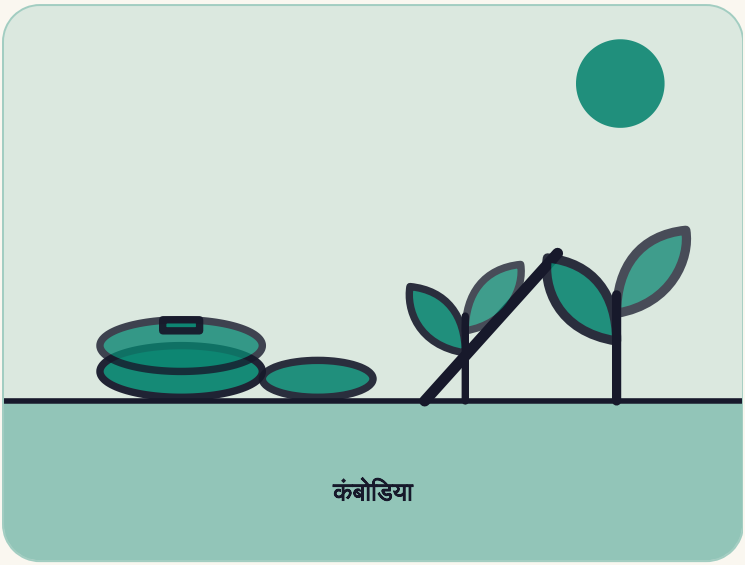

कंबोडिया

जो बालसैनिक आता सुरुंग खणून काढतो

कंबोडियामधील एक माजी ख्मेर रूज बालसैनिक आता हाताने भूसुरुंग काढतो आणि युद्धात जखमी झालेल्या मुलांची काळजी घेतो.

कुठे सीम रीप

कोण आकी रा, एक माजी बालसैनिक जे सुरुंग-निवारक झाले, आणि त्यांनी सांभाळलेली मुले

केव्हा 1975 पासून आजपर्यंत

4 मिनिटांचे वाचन

प्रकरण पांहेलं

गोष्ट

आकी रा यांना नक्की माहीत नाही की ते कधी जन्मले. त्यांच्या आईवडिलांना ख्मेर रूजने ठार मारले, त्या राजवटीने जिने कंबोडियावर 1975 ते 1979 राज्य केले. ते तिच्या एका छावणीत वाढले आणि बालसैनिक झाले. लहानपणी त्यांनी भूसुरुंग पेरले.

नंतर ते व्हिएतनामी सैन्याच्या बाजूने लढले, आणि मग कंबोडियाच्या स्वतःच्या सैन्याच्या बाजूने. ते सुरुंग पेरत राहिले. त्यांच्या स्वतःच्या म्हणण्यानुसार, एके दिवशी त्यांना एका शेतात सुरुंग पेरायचा आदेश मिळाला. त्याऐवजी त्यांनी किमान 50 सुरुंग एका खड्ड्यात पुरले. त्यांनी ठरवले की ते आपले आयुष्य सुरुंग काढण्यात घालवतील.

> मी ते सगळे विसरू शकत नाही.
>
> आकी रा, आपण पेरलेल्या सुरुंगांबद्दल, Christian Science Monitor ला

एक काठी आणि रिकामे हात

1990 च्या दशकात संयुक्त राष्ट्रांनी त्यांना सुरुंग साफ करायला शिकवले. मग ते एकटेच पुढे चालत राहिले, एक सुरा, एक खुरपे आणि एक काठी घेऊन. ते सुरुंगाजवळ सरपटत जात, त्याच्या कडेला टोचून पाहत, आणि हाताने तो बाहेर काढत. त्यांनी तिथे सुरुंग काढले जिथे गावकऱ्यांनी सांगितले, आणि तिथेही जिथे त्यांनी कधीकाळी स्वतः पेरले होते.

ते निकामी केलेले सुरुंग घरी ठेवत. पर्यटकांनी त्यांच्याबद्दल ऐकले आणि ते पाहायला येऊ लागले. 1999 पर्यंत ते पाहण्यासाठी एक डॉलर घेऊ लागले होते. तेच कंबोडिया लँडमाइन म्युझियम बनले.

गावांत त्यांना सुरुंगांनी जखमी झालेली किंवा एकटी पडलेली मुलेही भेटली. ते त्यांना घरी घेऊन आले. दोन डझनांहून अधिक मुले त्यांच्या आणि त्यांच्या पत्नीसोबत राहिली आहेत. म्युझियमचे पैसे त्यांच्या अन्न, कपडे आणि शाळेवर खर्च

होतात.

50,000

सुरुंग जे त्यांच्या म्हणण्यानुसार त्यांनी 1992 पासून काढले, त्यांचा स्वतःचा दावा

9.5 दशलक्ष

चौरस मीटर जे त्यांच्या गटाने 2008 पासून साफ केले, Humanity & Inclusion नुसार

300

कंबोडियामध्ये भूसुरुंगांनी मारले गेलेले किंवा जखमी झालेले लोक, जानेवारी 2006 ते ऑगस्ट 2007

प्रशंसा आणि शंका

मोठ्या सुरुंग-निवारक गटांना त्यांच्या पद्धती नेहमी आवडल्या नाहीत. ते कोणतीही नोंद ठेवत नसत, आणि त्यांना औपचारिक शिक्षण नव्हते. एका गटाच्या, HALO Trust च्या, एका व्यवस्थापकाने म्हटले की आकी रा स्वतःची जाहिरात करत आहेत.

कंबोडियाच्या सुरुंग प्राधिकरणाच्या एका अधिकाऱ्याने सांगितले की तो त्यांचे कौतुक करतो. त्याच अधिकाऱ्याने सांगितले की त्याला अनेक तक्रारी मिळाल्या आहेत.

अधिकाऱ्यांनी त्यांना 2001 आणि 2006 मध्ये परवान्याशिवाय सुरुंग काढल्याबद्दल थोडा काळ तुरुंगात ठेवले. 2008 मध्ये त्यांच्या गटाला पूर्ण प्रमाणन मिळाले. 2018 मध्ये त्यांना परवानगीशिवाय निकामी शस्त्रे दाखवल्याबद्दल अटक झाली, आणि म्युझियम तीन महिने बंद राहिले.

आकी रा म्हणतात की त्यांना दुःस्वप्ने पडतात, आणि मोठे आवाज त्यांना घाबरवतात. कंबोडियाला आशा होती की तो 2025 पर्यंत सुरुंगमुक्त होईल. त्याने हे उद्दिष्ट तीन वेळा पुढे ढकलले आहे.

केव्हा काय घडलं

- **1975** कंबोडियामध्ये ख्मेर रूज सत्तेवर येतो.
- **1979** व्हिएतनामी सैन्य ख्मेर रूजला हाकलून देते. आकी रा यांना त्यांच्या सैन्यात घेतले जाते.
- **1999** आकी रा आपले निकामी सुरुंग पाहण्यासाठी एक डॉलर घ्यायला सुरुवात करतात.
- **2008** त्यांच्या गटाला सुरुंग-निवारक संस्था म्हणून पूर्ण प्रमाणन मिळते.
- **2018** म्युझियममधील प्रदर्शनामुळे त्यांना अटक होते. म्युझियम तीन महिने बंद राहते.

प्रकरण दुसरे

ही गोष्ट खास का आहे

ज्या मुलाकडून सुरुंग पेरवून घेतले गेले, त्याने आपले आयुष्य ते काढण्यात घालवायचे ठरवले. ही कथा त्यांना संत बनवत नाही. ती अशा माणसाला दाखवते जो आपल्या सहभागाची भरपाई करायचा प्रयत्न करतो.

तज्ज्ञ त्यांच्या पद्धतींवर शंका घेतात, आणि त्यांचे आकडे त्यांचे स्वतःचे दावे आहेत. तरीही गावकऱ्यांनी त्यांच्या मदतीचे स्वागत केले, आणि म्युझियमचे पैसे मुलांच्या अन्नावर आणि शाळेवर खर्च होतात.

आमचं मत

काही लोक भयंकर भूतकाळाला रोज हे निवडून उत्तर देतात की थोडे नुकसान पुन्हा भरून काढायचे.

प्रकरण तिसरे

आपण काय शिकू शकतो

1 जे शक्य आहे त्याची भरपाई करा

आकी रा अशा ठिकाणी सुरुंग काढतात जिथे त्यांनी कधीकाळी स्वतः पेरले होते.

हे करून पाहा: तुम्ही नुकसान केले असेल, तर त्यातला काही भाग सुधारायचा मार्ग शोधा.

2 जे तुमच्याकडे आहे त्यापासून सुरुवात करा

त्यांनी एक सुरा, एक खुरपे आणि एक काठी यांनी सुरुवात केली.

हे करून पाहा: हाताशी असलेल्या साधनांनी सुरुवात करा, आणि करता करता शिका.

3 टीकाकारांचे ऐका

मोठ्या सुरुंग-निवारक गटांना त्यांच्या पद्धतींवर शंका होती, आणि नंतर त्यांना अधिकृत प्रमाणन मिळाले.

हे करून पाहा: टीकेला गंभीरपणे घ्या, आणि आपले काम सुधारा.

4 ज्यांना इजा झाली त्यांची काळजी घ्या

ते सुरुंगांनी जखमी झालेल्या किंवा एकट्या पडलेल्या मुलांना घरी घेऊन आले.

हे करून पाहा: फक्त उद्देशाची नाही, इजा झालेल्या लोकांचीही काळजी घ्या.

मनात ठेवण्यासारखा एक विचार

भूतकाळ पालटता येत नाही, पण माणूस पुढे काय करायचे ते निवडू शकतो.

स्रोत (इंग्रजीत)

The Christian Science Monitor
A former Cambodian boy soldier defuses his past (Annie Linskey, 2008)

Humanity & Inclusion US
Dedicating his life to mine clearance: the journey of Aki Ra, a former child soldier (2023)

Wikipedia
Aki Ra

तथ्य-तपासणी टीप: स्रोत मुख्य कथेवर सहमत आहेत. ते अंशतः आकी रा यांच्या स्वतःच्या कथनावर आधारित आहेत, ज्याला Christian Science Monitor "काही ठिकाणी धूसर आणि विसंगत" म्हणते. त्यांचे वय: Wikipedia म्हणते की त्यांचा जन्म सुमारे 1970 मध्ये किंवा कदाचित 1973 मध्ये झाला; Humanity & Inclusion म्हणते की त्यांच्या ओळखपत्रावर 1 जानेवारी 1975 आहे आणि ते म्हणतात की ते 50 वर्षांचे आहेत; कथा कोणतेही वय देत नाही. बालसैनिक: Humanity & Inclusion म्हणते की त्यांनी पहिले सुरुंग 5 किंवा 6 वर्षांच्या वयात पेरले; Monitor म्हणते की ते अनाथ आणि बालसैनिक होते; Wikipedia म्हणते की त्यांच्या आईवडिलांना ख्मेर रूजने ठार मारले आणि ते छावणीत वाढले; कथा फक्त एवढेच म्हणते की त्यांनी लहानपणी सुरुंग पेरले. Monitor म्हणते की त्यांनी सुरुंग कधी प्राणी मारण्यासाठी आणि कधी गावकऱ्यांना मारण्यासाठी पेरले; कथा हा तपशील पुन्हा सांगत नाही. पुरलेले सुरुंग: शेतात सुरुंग पेरण्याचा आदेश मिळणे आणि किमान 50 उपकरणे खड्ड्यात पुरणे ही गोष्ट फक्त Humanity & Inclusion च्या लेखातील आकी रा यांच्या स्वतःच्या कथनातून येते; आम्हाला स्वतंत्र पुष्टी मिळाली नाही, म्हणून कथा म्हणते "त्यांच्या स्वतःच्या म्हणण्यानुसार". संयुक्त राष्ट्रांचे प्रशिक्षण: Monitor 1994 म्हणते; Wikipedia म्हणते की त्यांना 1991 मध्ये संयुक्त राष्ट्रांसोबत सुरुंग-निवारकाचे काम मिळाले आणि त्यांनी 1992 मध्ये ते सोडले; कथा फक्त "1990 च्या दशकात" म्हणते. 1979 मध्ये व्हिएतनामी सैन्यात जाणे Monitor आणि Humanity & Inclusion कडून आहे. पद्धती (काठी, हात, कोणतीही नोंद नाही, औपचारिक शिक्षण नाही) Monitor कडून आहेत; सुरा आणि खुरपे Wikipedia कडून आहेत. 1999 मध्ये एक डॉलरचे शुल्क आणि घरातील संग्रह Wikipedia कडून आहेत; Monitor म्हणते की त्यांनी 2008 च्या सुमारे दहा वर्षे आधी आपल्या घरात एक अनौपचारिक म्युझियम सुरू केले. मुले: Wikipedia म्हणते की ते दोन डझनांहून अधिक मुलांना घरी घेऊन आले आणि म्युझियमचे पैसे त्यांच्या देखभालीसाठी जातात; ते असेही म्हणते की म्युझियमच्या मदत केंद्रात 29 मुले राहतात, जी संख्या कालांतराने बदलते, म्हणून कथा म्हणते दोन डझनांहून अधिक. आकडे: 1992 पासून 50,000 पर्यंत सुरुंग काढल्याचा दावा आकी रा यांचा स्वतःचा आहे (Wikipedia); 2008 पासून साफ केलेले 9.5 दशलक्ष चौरस मीटर (सुमारे 2,350 एकर) Humanity & Inclusion कडून आहेत, जे त्यांच्या गटाला मदत करते; जानेवारी 2006 ते ऑगस्ट 2007 दरम्यान सुरुंगांमुळे 300 मृत्यू किंवा जखमा Monitor कडून आहेत, जे एका कंबोडियन पीडित-माहिती प्रणालीचा हवाला देते. प्रशंसा आणि टीका: HALO Trust च्या व्यवस्थापकाची टिप्पणी आणि कंबोडियन अधिकाऱ्याच्या संमिश्र टिप्पण्या Monitor (2008) कडून आहेत, आणि कदाचित आता त्यांच्या कामाचे वर्णन करत नसतील. 2001 आणि 2006 मधील तुरुंगवास, त्यांच्या गटाचे 2008 चे प्रमाणन आणि 2018 ची अटक व तीन महिन्यांची बंदी फक्त Wikipedia कडून आहेत. दुःस्वप्ने आणि मोठे आवाज

Monitor कडून आहेत; 2025 चे सुरुंगमुक्त उद्दिष्ट, जे तीन वेळा वाढवले गेले, Humanity & Inclusion (2023) कडून आहे. Wikipedia म्हणते की डिसेंबर 2024 मध्ये त्यांनी आपला गट सोडून नवी संस्था सुरू केली; कथा हे वगळते. Asia Society आणि SOFREP ची पाने उघडता आली नाहीत (403). पिन सीम रीप दाखवतो. “आमचं मत” असलेल्या ओळी आमचं स्वतःचं विश्लेषण आहे. बाकी सर्व माहिती वरील स्रोतांमधून घेतली आहे.