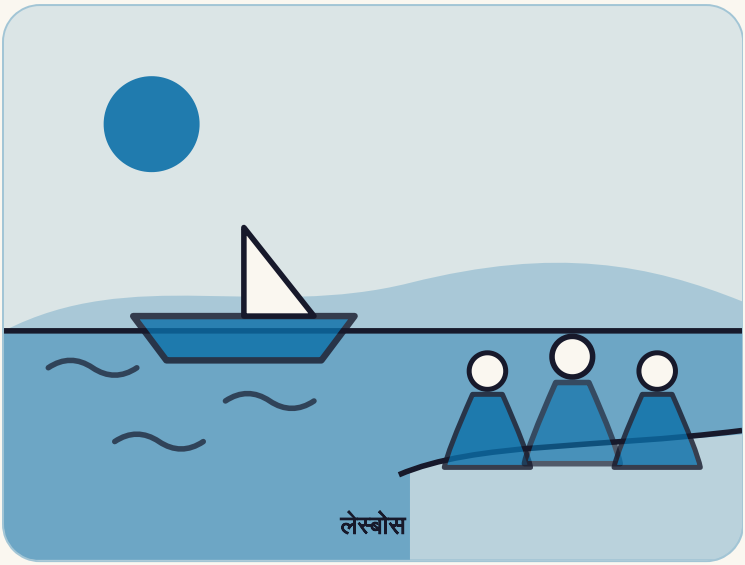

ग्रीस

होड्यांना भेटायला गेलेल्या आज्या

तीन अतिशय वृद्ध स्त्रिया निर्वासितांचे स्वागत करायला किनाऱ्यावर गेल्या. त्यांच्या स्वतःच्या आयाही कधी निर्वासित होत्या.

कुठे स्काला सिकामिनियास, लेस्बोस

कोण लेस्बोसच्या तीन आज्या: एफस्ट्रातिया मावरापिडू, मारित्सा मावरापिडू आणि मिलित्सा कामवीसी

केव्हा 1922 ते 2022

4 मिनिटांचे वाचन

प्रकरण पांहेलं

गोष्ट

स्काला सिकामिनियास हे ग्रीसच्या लेस्बोस बेटावरचे एक लहान मासेमारांचे गाव आहे. 2015 मध्ये निर्वासितांनी भरलेल्या होड्या आणि तराफे त्याच्या किनाऱ्यावर उतरू लागले. निर्वासित म्हणजे सुरक्षित राहण्यासाठी आपले घर सोडून पळणारी माणसे. त्यांतले अनेक सीरिया, इराक आणि अफगाणिस्तान मधील युद्धातून पळाले होते.

गावातल्या तीन अतिशय वृद्ध स्त्रिया किनाऱ्यावर गेल्या. एफस्ट्रातिया मावरापिडू यांचे डोळे मोतीबिंदूमुळे धूसर होते. त्या काठी घेऊन चालत. मारित्सा मावरापिडू आणि मिलित्सा कामवीसी याही सोबत आल्या.

आया, ज्या स्वतः तिथून गेल्या होत्या

नवे आलेले लोक काय अनुभवत आहेत, हे त्यांना माहीत होते. त्यांच्या स्वतःच्या आयाही निर्वासित म्हणून लेस्बोसला आल्या होत्या. 1922 मध्ये एका युद्धानंतर किमान दहा लाख ग्रीकांना तुर्कस्तानमधून हाकलून देण्यात आले होते.

एफस्ट्रातियाची आई, एवांथिया, त्याच समुद्रातून मासेमारीच्या एका गर्दीच्या होडीतून आली होती. तिला तीन लहान मुलगे होते. सर्वात धाकटा एक महिन्याचा होता. त्याला कपडे घालायला वेळ नव्हता, म्हणून तिने आपल्या परकराचा एक भाग फाडून त्याला गुंडाळले.

गावात त्यांच्यासाठी घर नव्हते. कुटुंबांनी रिकामी शेड साफ केली, जिथे ऑलिव्ह ठेवले जात, आणि त्यातच झोपली.

> जणू आमच्या आयाही त्या किनाऱ्यावर होत्या आणि तिला मिठी मारत होत्या.
>
> एफस्ट्रातिया मावरापिडू, NPR मध्ये उद्धृत

1922

ज्या वर्षी त्यांच्या आया निर्वासित म्हणून आल्या

1 million

एका वर्षात ग्रीसच्या किनाऱ्यावर उतरलेले लोक (NPR)

3

प्रसिद्ध छायाचित्रातील स्त्रिया

त्यांनी काय केले

अनेक महिने त्या स्त्रिया किनाऱ्यावर जात राहिल्या. त्यांनी आपल्या कपाटातले कपडे वाटले. त्यांनी घरी केलेले चीजचे पाय वाटले. समुद्राच्या आजाराने बेजार झालेला एखादा माणूस होडीतून उतरला की त्या त्याला मिठी मारत.

एका स्थानिक छायाचित्रकाराने त्या तिघींचा फोटो काढला. त्यात मिलित्सा एका निर्वासित बाळाला धरून आहेत, आणि बाळाची आई कोरड्या कपड्यांत हसते आहे. तो फोटो जगभर पसरला.

ग्रीसच्या राष्ट्रपतींनी नंतर त्यांचे आभार मानायला त्यांची भेट घेतली. मिलित्सा यांना 2016 च्या नोबेल शांतता पुरस्कारासाठी, एका मोठ्या जागतिक पुरस्कारासाठी, उमेदवार म्हणून सांगण्यात आले. त्यामुळे त्या चकित झाल्या. त्या म्हणाल्या, “आम्ही फक्त माणसांसारखे वागत होतो.”

तिघींपैकी दोघी आता नाहीत: वृत्तांनुसार मारित्सा 2019 मध्ये आणि एफस्ट्रातिया 2022 मध्ये.

केव्हा काय घडलं

- **1922** त्यांच्या आया निर्वासित म्हणून लेस्बोसला येतात.
- **2015** निर्वासितांच्या होड्या गावात उतरतात. फोटो काढला जातो.
- **2016** मिलित्सा यांना नोबेल शांतता पुरस्काराच्या उमेदवार म्हणून सांगितले जाते.
- **2019** मारित्सा मावरापिडू यांचे निधन (वृत्ते).
- **2022** एफस्ट्रातिया मावरापिडू यांचे निधन (वृत्ते).

प्रकरण दुसरे

ही गोष्ट खास का आहे

त्यांनी अनोळखी लोकांना मदत केली, कारण आपल्या आयांच्या गोष्टींतून त्यांना माहीत होते की काहीही सोबत न घेता पोहोचणे म्हणजे काय.

त्यांनी कोणताही कार्यक्रम चालवला नाही. त्यांनी जे होते तेच वापरले: कपडे, चीजचे पाय आणि खुल्या बाहू.

आमचं मत

त्यांच्या स्वतःच्या कुटुंबाचे दुःख मदतीचे कारण बनले, नजर फिरवण्याचे नाही.

प्रकरण तिसरे

आपण काय शिकू शकतो

1 तुमच्या भूतकाळाला मार्ग दाखवू द्या

त्यांच्या आया निर्वासित होत्या, म्हणून नव्याने आलेल्यांना काय हवे हे त्यांना माहीत होते.

हे करून पाहा: तुमच्या एखाद्या कठीण काळाची आठवण करा. तेव्हा तुमच्या कामी आलेली एक गोष्ट आज एखाद्याला द्या.

2 जे तुमच्याकडे आहे ते द्या

त्यांनी आपल्या कपाटातले कपडे आणि घरी केलेले चीजचे पाय दिले.

हे करून पाहा: या आठवड्यात तुमची एक उपयोगी वस्तू एखाद्या गरजूला द्या.

3 स्वतः पोहोचा

एफस्ट्रातिया दुर्बळ होत्या आणि त्यांची नजर अधू होती, तरी त्या काठी घेऊन किनाऱ्यावर गेल्या.

हे करून पाहा: या आठवड्यात एक लहान मदत संदेशाने नाही, स्वतः जाऊन करा.

4 पहिल्या लहान पावलाने सुरुवात करा

त्यांनी बेजार, घाबरलेल्या लोकांना मिठी मारली. त्या कोणत्याही योजनेची वाट पाहत बसल्या नाहीत.

हे करून पाहा: कोणाला संघर्ष करताना पाहिले, तर सर्वात आधी एक लहान मदत करा.

मनात ठेवण्यासारखा एक विचार

ज्यांना पोहोचणे आठवते, त्यांना दया सर्वात सोपी वाटते.

स्रोत (इंग्रजीत)

NPR
For These Greek Grandmas, Helping Migrants Brings Back Their Own Past (2016)

Greek City Times
Efstratia Mavrapidou: "Yiayia of Lesvos" and Nobel Peace nominee died at the age of 96 (2022)

The Greek Herald
Efstratia Mavrapidou, one of the famous 'Lesvos grandmas,' passes away aged 96 (2022)

Gariwo
Emilia Kamvisi, the grandmother of Lesvos

तथ्य-तपासणी टीप: स्रोत मुख्य कथेवर सहमत आहेत आणि तपशिलात वेगळे आहेत. नोबेल शांतता पुरस्कार: NPR म्हणते की मिलित्सा कामवीसी यांना नामांकन मिळाले; Greek City Times आणि Greek Herald म्हणतात की तिन्ही स्त्रियांना; Gariwo म्हणते की कामवीसी लेस्बोसच्या एका मासेमाराबरोबर, स्ट्रातोस वालियामोस, उमेदवार होत्या. नोबेल समिती 50 वर्षे नामांकने प्रसिद्ध करत नाही, म्हणून ही माध्यमांची वृत्ते आहेत. कथा फक्त एवढेच म्हणते की मिलित्सा यांना उमेदवार म्हणून सांगितले गेले. वय आणि मृत्यूच्या तारखा वेगळ्या आहेत: NPR (2016) एफस्ट्रातियासाठी 89, मारित्सासाठी 85 आणि मिलित्सासाठी 83 सांगते; 2022 ची वृत्ते म्हणतात की एफस्ट्रातिया 96 व्या वर्षी गेल्या आणि मारित्सा जानेवारी 2019 मध्ये 92 व्या वर्षी; Gariwo कामवीसी यांची वर्षे 1934 ते 2023 देते, तर 2022 च्या एका वृत्ताने त्यांना जिवंत म्हटले. आकडे जुळत नाहीत, म्हणून कथा कोणतेही वय आणि मिलित्सा यांच्या मृत्यूची कोणतीही तारीख देत नाही. स्पेलिंग वेगवेगळी आहेत: Kamvysi, Kamvisi, Sikaminias, Sykamia. 1922 मधील हकालपट्टी आणि “किमान दहा लाख” हा आकडा NPR चा आहे; Gariwo म्हणते की कामवीसी यांचे कुटुंब 1922 मध्ये तुर्कस्तानमधून पळाले. एका वर्षात ग्रीसच्या किनाऱ्यावर उतरलेले “1 million” लोक हा 2015 ते 2016 च्या सुरुवातीसाठी NPR चा आकडा आहे. उद्धरण आणि परकराचा तपशील NPR चा आहे, जसा एफस्ट्रातियाने सांगितला. “ग्रीसच्या राष्ट्रपतींनी” म्हणजे 2015 मध्ये तेव्हाच्या राष्ट्रपतींची आणि 2020 मध्ये सध्याच्या राष्ट्रपतींची भेट (Greek City Times). छायाचित्रकाराचे वर्णन फक्त स्थानिक असे केले आहे. नंतरच्या छावण्या आणि युरोपीय संघ-तुर्कस्तान करार कथेत समाविष्ट नाहीत. “आमचं मत” असलेल्या ओळी आमचं स्वतःचं विश्लेषण आहे. बाकी सर्व माहिती वरील स्रोतांमधून घेतली आहे.