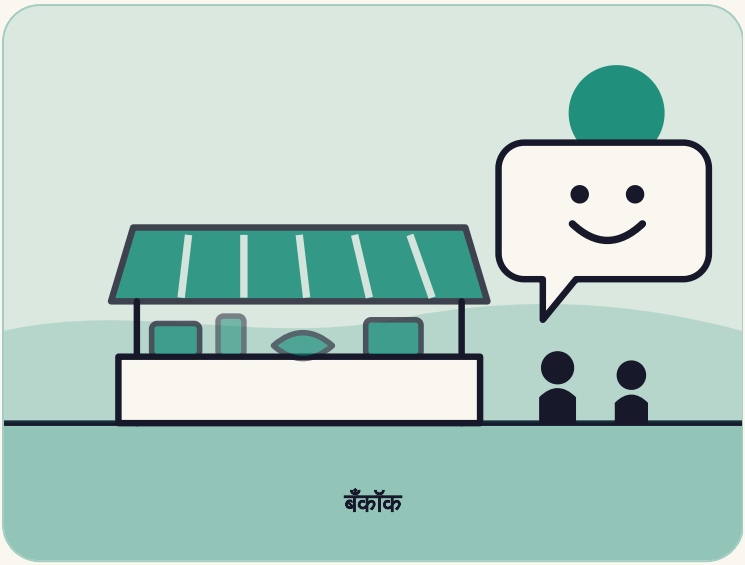

थायलंड

ज्याने निषिद्ध विषयाला हसरे बनवले

मेचाई विरावैद्य यांनी थायलंडमध्ये विनोद आणि गावांतील खेळांनी एक निषिद्ध विषय मोडून काढला. त्यामुळे एड्स कमी करण्यात मदत झाली.

कुठे बँकॉक

कोण मेचाई विरावैद्य, एक थाई अर्थशास्त्रज्ञ आणि कार्यकर्ते ज्यांनी कुटुंब नियोजन आणि एचआयव्ही प्रतिबंधासाठी विनोदाचा आधार घेतला

केव्हा 1974 ते 2012

4 मिनिटांचे वाचन

प्रकरण पांहेलं

गोष्ट

1970 च्या दशकाच्या सुरुवातीला थायलंडसमोर अशी समस्या होती जिच्याबद्दल कोणालाही बोलायचे नव्हते. त्याची लोकसंख्या दरवर्षी 3 टक्क्यांहून जास्त वाढत होती. कुटुंबे मोठी होती. जन्मनियंत्रणाबद्दल लोक चर्चा करत नसत.

मेचाई विरावैद्य, एक अर्थशास्त्रज्ञ, यांनी हा विषय हातात घ्यायचे ठरवले. गावच्या बाजारात साबण, टूथपेस्ट आणि सुक्या माशांसारखे कंडोमही सामान्य वस्तू बनावेत हे त्यांचे ध्येय होते. त्यांना माहीत होते की लोक ते तेव्हाच स्वीकारतील जेव्हा त्यावर हसू शकतील.

> तुम्हाला संवेदनशील राहायला आवडेल, की मरायला?
>
> मेचाई विरावैद्य, कंडोमबद्दल लोक लाजतात अशा देशांबद्दल, Nepali Times मध्ये

विनोद एक साधन

मेचाई गावोगावी करामती घेऊन फिरले. त्यांनी स्पर्धा घेतल्या आणि हाक दिली, “सर्वात मोठा कंडोम कोण फुगवू शकतो?” त्यांनी बस स्थानकांवर कुटुंब नियोजनाचे “सुपरमार्केट” उघडले. त्यांनी बौद्ध भिक्षूंना कंडोमना आशीर्वाद द्यायला राजी केले. बँकॉकमध्ये त्यांनी राजाच्या वाढदिवसानिमित्त राजवाड्याजवळ मोफत नसबंदीची सोय केली.

थट्टेमागे गंभीर काम होते. त्यांनी 350,000 शिक्षक आणि 12,000 गावपुढाऱ्यांचे जाळे उभे केले. एका वृत्तपत्र स्तंभलेखकाने त्यांना चिडवण्यासाठी सुचवले की कंडोमना “मेचाई” म्हणावे. नाव रुळले, आणि मेचाईने तो लेख चौकटीत लावला. त्यांनी कॅबेजेस अँड कंडोम्स नावाचे एक उपाहारगृहही उघडले, ज्याचा नफा त्यांच्या कामासाठी वापरला जातो.

350,000

संदेश पसरवण्यासाठी प्रशिक्षित शिक्षक

0.6%

2005 मध्ये वार्षिक लोकसंख्यावाढ, 1974 मधील 3% हून जास्तवरून खाली

90%

नव्या एचआयव्ही संसर्गांत घट, संयुक्त राष्ट्रांनुसार

दुसरे संकट

1980 च्या दशकाच्या अखेरीला एड्स थायलंडमध्ये पोहोचला. सरकारने सुरक्षित लैंगिक संबंधांच्या मोहिमेला पाठिंबा द्यायला नकार दिला, कारण त्याला लैंगिक पर्यटनाला हानी होण्याची भीती होती. म्हणून मेचाई लष्कराकडे गेले. लष्कराने आपल्या 300 रेडिओ केंद्रांवर आणि पाच दूरचित्रवाणी केंद्रांवर सुरक्षित लैंगिक संबंधांचे संदेश प्रसारित करायला होकार दिला.

1991 मध्ये नवे पंतप्रधान आनंद पन्यारचुन यांनी मेचाईना सरकारमध्ये आणले. प्रत्येक सरकारी विभागाला एड्स शिक्षणात मदत करायला सांगितले गेले. टॅक्सी चालक कंडोम वाटत, आणि वाहतूक पोलीस चालकांना कंडोम देत. बँकॉकच्या लैंगिक उद्योगात कंडोमचा वापर सात वर्षांत 30 वरून 90 टक्क्यांपर्यंत वाढला.

जागतिक बँकेने अंदाज बांधला की या कार्यक्रमाने 1991 ते 2012 दरम्यान 7.7 दशलक्ष जीव वाचवले. जागतिक आरोग्य संघटनेने त्याला या समस्येवरील आजवर पाहिलेला सर्वात जलद प्रतिसाद म्हटले.

केव्हा काय घडलं

- **1974** मेचाई लोकसंख्या आणि सामुदायिक विकास संघ सुरू करतात.
- **1991** नवे पंतप्रधान त्यांना एड्स प्रतिबंधाचे नेतृत्व करायला सरकारमध्ये आणतात.
- **2005** लोकसंख्यावाढ घटून वार्षिक 0.6 टक्क्यांवर येते.
- **2012** जागतिक बँकेचा 7.7 दशलक्ष जीव वाचवल्याचा अंदाज 1991 ते 2012 चा आहे.

प्रकरण दुसरं

ही गोष्ट खास का आहे

त्यांनी संकोच हीच खरी समस्या मानली, आणि तो दूर करायला हास्याचा वापर केला.

ते एकटे नव्हते. शिक्षक, भिक्षू, लष्कर आणि सरकारी विभागांनी संदेश लोकांपर्यंत पोहोचवायला मदत केली.

आमचं मत

मेचाई यांनी दाखवले की हास्य, संयम आणि अनेक मदतनीसांनी एक निषिद्ध विषय मोडता येतो.

प्रकरण तिसरे

आपण काय शिकू शकतो

1. ### कठीण विषयावर बोलणे सोपे करा

   त्यांनी खेळ, विनोद आणि स्पर्धा वापरल्या, जेणेकरून लोक सहज होऊ शकतील.

   हे करून पाहा: असा एक विषय निवडा ज्यापासून लोक दूर राहतात. बोलणे सुरू करण्याचा एक मैत्रीपूर्ण मार्ग शोधा.

2. ### “नाही” हा एक प्रश्न माना

   मेचाई सांगतात की ते स्वतःला विचारत की आपण नीट समजावले नाही का, आणि पुढे जात राहिले.

   हे करून पाहा: कोणी नाही म्हणाले, तर विचारा की तुम्ही स्पष्ट समजावले का. पुन्हा प्रयत्न करा.

3 होय म्हणू शकणारे साथीदार शोधा

सरकारने नकार दिला, तेव्हा लष्कराने संदेश प्रसारित करायला होकार दिला.

हे करून पाहा: एक दार बंद असेल, तर यादी करा की आणखी कोण मदत करू शकते. त्यांना विचारा.

4 संकट शिगेला पोहोचण्याआधी पाऊल उचला

Nepali Times सांगते की त्यांनी 1987 पर्यंत पाहिले होते की थायलंड संकटाकडे जात आहे.

हे करून पाहा: आज एक लहान धोका ओळखा आणि तो वाढण्याआधी त्यावर काम करा.

मनात ठेवण्यासारखा एक विचार

हास्य ते दार उघडू शकते जे भीतीने बंद ठेवले आहे.

स्रोत (इंग्रजीत)

Population Connection (reprint of The New York Times)
‘Captain Condom’ Turned the Tide in Thailand’s War on AIDS and Overpopulation (2022)

University of Warwick
Family planning pioneer reflects on influencing a nation’s birth control habits (2017)

Nepali Times
Thailand’s Mr Condom comes to Kathmandu (2001)

Wikipedia
Mechai Viravaidya

तथ्य-तपासणी टीप: स्रोत मुख्य गोष्टीवर सहमत आहेत आणि काही संख्यांत वेगळे आहेत. कुटुंबाचा आकार: गोष्ट कोणताही आकडा देत नाही, कारण New York Times चा लेख सांगतो की 1970 च्या दशकाच्या सुरुवातीला सरासरी कुटुंबात पाच मुले होती जी घटून दोनहून कमी

झाली, तर Wikipedia आणि University of Warwick सांगतात की 7 घटून 1.5 झाले. लोकसंख्यावाढ: New York Times सांगतो की 1974 मध्ये 3 टक्क्यांहून जास्त आणि 2005 मध्ये 0.6 टक्के; Warwick सांगतो की 3 टक्क्यांहून जास्त आणि 2003 पर्यंत 0.5 टक्के; गोष्ट New York Times चे आकडे घेते. लोकसंख्या आणि सामुदायिक विकास संघ कधी सुरू झाला: Warwick 1974 सांगतो, Wikipedia 1973, New York Times 2022 पासून सुमारे 50 वर्षे आधी; गोष्ट कालरेषेत 1974 घेते. 1991 मध्ये त्यांची सरकारी भूमिका: New York Times त्यांना माहिती आणि पर्यटन मंत्री म्हणतो; Wikipedia त्यांना पर्यटन, माहिती आणि एड्स मंत्री म्हणतो; गोष्ट फक्त एवढेच सांगते की पंतप्रधानांनी त्यांना सरकारमध्ये आणले. वाचवलेले जीव: New York Times आणि Warwick जागतिक बँकेचा 7.7 दशलक्ष जीव वाचवल्याचा अंदाज देतात (Warwick सांगतो 12 वर्षांत; New York Times सांगतो 1991 ते 2012 दरम्यान); एका शोध-सारांशात 9.7 दशलक्षचा उल्लेख होता, पण तो आकडा उघडलेल्या कोणत्याही पानात सापडला नाही, म्हणून तो वापरलेला नाही. नव्या संसर्गांत 90 टक्क्यांच्या घटीचे श्रेय संयुक्त राष्ट्र (New York Times) किंवा UNAIDS (Warwick) यांना दिले जाते. बँकॉकच्या लैंगिक उद्योगात कंडोमचा वापर सात वर्षांत 30 वरून 90 टक्के होणे Nepali Times (2001) मधून आहे. 350,000 शिक्षक आणि 12,000 गावपुढारी, बस स्थानकांवरील “सुपरमार्केट”, भिक्षूंचा आशीर्वाद, राजाच्या वाढदिवशी राजवाड्याजवळ मोफत नसबंदी, “मेचाई” सुचवणारा स्तंभलेखक, लष्कराची 300 रेडिओ आणि पाच दूरचित्रवाणी केंद्रे, लैंगिक पर्यटनामुळे सरकारने मोहिमेला पाठिंबा न देणे, आणि टॅक्सी चालक व पोलिसांनी कंडोम वाटणे हे New York Times च्या लेखातून आहेत; New York Times मेचाई यांना असे म्हणताना उद्धृत करतो की टॅक्सींमध्ये आणि वाहतुकीत पोलीस कंडोम देत. जागतिक आरोग्य संघटनेचा “सर्वात जलद प्रतिसाद” New York Times मध्ये उद्धृत आहे. उपाहारगृह कॅबेजेस अँड कंडोम्स Wikipedia, Nepali Times आणि New York Times च्या एका फोटो-कॅप्शनमध्ये आहे (नफा त्यांच्या कामासाठी वापरला जातो). “तुम्हाला संवेदनशील राहायला आवडेल, की मरायला?” हे उद्धरण Nepali Times (2001) मधून आहे. त्यांनी 1987 पर्यंत धोका पाहिला होता हे Nepali Times मधून आहे. ते स्वतःला विचारतात की नीट समजावले नाही का, आणि “नाही” हा प्रश्न मानतात, हे Warwick मधून आहे. जागतिक आरोग्य संघटना आणि जागतिक बँकेची स्वतःची पाने उघडू शकली नाहीत, आणि गोष्ट त्या दाव्यांसाठी बातम्यांच्या लेखांवर अवलंबून आहे. पिन बँकॉक दाखवतो. “आमचं मत” असलेल्या ओळी आमचं स्वतःचं विश्लेषण आहे. बाकी सर्व माहिती वरील स्रोतांमधून घेतली आहे.